

林業 おおさき

No.52

令和6年7月1日

目次

- P 2 ■ 「林業おおさき52号」の発行にあたって
■ ひとりごと
- P 3 ■ 第26回通常総代会
■ ホームページリニューアル
■ 組合員の皆様へのお願い
- P 4 ■ 新職員インタビュー
■ 職員募集
■ 運営機構図
- P 5 ■ 令和5年度貸借対照表、損益計算書
- P 6 ■ 令和6年度損益計画
■ 木材市況
■ 「農中森力基金」に採択

<表紙写真> 最上街道・軽井澤越（加美町）

「林業おおさき52号」の発行にあたって

代表理事組合長
古内 公雄

「林業おおさき」52号の発行にあたりごあいさつを申し上げます。

3月に開催された第26回通常総代会の議案とさせていただきますが、令和5年度の事業の実績は組合員の皆様の方強いご支援のもと、さらには管内自治体のご協力で前年度を大幅に上回ることができました。改めて感謝を申し上げます。

議案の審議と並行して、昨年度発行の「林業おおさき51号」で触れさせていただいた、横浜に住む「福本恭子」様所有の「鳴子峡」を構成する森林を、寄附として受け入れることを理事会で承認いただきましたが登記事務を進めていく段階で「寄附」から「売買のほうか」という専門家のご指導の下、方針を転換し51ヘクタールを185万円という低廉な価格で譲り受けることを再度、理事会の議を経て売買契約を締結し3月に所有権の移転登記を完了しております。従来の林業経営から、景

観の保全という新たな分野への挑戦が始まります。

現在の木材価格の現状は、4月に宮城県森林組合連合会大衡総合センターで開催された恒例の「春のみやぎ材優良展示即売会」の結果、スギを始めとする針葉樹は低迷しております。辛うじて、サクラやコナラなどの広葉樹が価格を上げていますが「市」の平均価格は1万1300円という結果で終わっています。この価格は素材生産の現場意欲にも影響するものです。「伐

つたら植える」という国のかけ声、いわゆる再造林率にも支障をきたしております。このような数字の中でも拡大造林で植えられた木々は日々成長を続けており、大径化への途を辿っております。国内の住宅着工数が前年比マイナス10%という中、全森林の系統販売として昨年より新たな販売先として「中国」へ輸出という新たなプロジェクトに5船、県産材1万5000



立方メートルを出荷しております。当組合としても大崎産材4船併せて1600立方メートルを出荷しております。

先人が植栽し造成された山は地域の自然を維持し、水を作り、下流域へ大きな貢献をしてきていますが、現在の山村の現状は高齢化、過疎化の波が押し寄せ、大きな社会問題となっております。このような現象は誰も予想できなかったことでもあります。

数年前からスタートした森林経営管理制度、さらには本

年度から実施された森林環境税の使途、これらへの対応等にも森林組合も従来の経営方針を当然変えていかなければなりません。

都市部への人口集中、それにより荒廃が進む山村の原風景を維持する森林・林業に適切に対応するため組合員の後押しが必須の条件でもありません。役員共々、鋭意前進のみでございますので、今後とも関係各位、よろしくご指導をお願いいたしましてあいさつといたします。

きみおのひとりごと

昭和45年の秋、私は小野田町の町有林の担当職員であった。公団分取造林事

業が主な業務で、日々「根曲のない苗木」「花粉のつかない苗木」は世にないものかと考えていた。思いを実行に移すことができず時間だけが過ぎていった。新潟の下越に「さし木苗」があることを知り実行に移したのが50年前のことである。

立場が替り、現在の職に就かせていただき加美町からの受注により林齢55年のスギ林を伐採することになった。植えた人が伐れるという現実感。伐採するにあたり、苗木を提供してくれた生産者に連絡「父が納品したのは少花粉だよ」と答える。「国は少花粉の苗を」と呼びかけている。55年前に私たちは手がけていたのだ。

第26回通常総代会を開催しました



令和6年3月27日、大崎市岩出山公民館（スコレハウス）に於いて、第26回令和6年度通常総代会が開催されました。

総代現在数196名中、

158名（本人出席83名・委任状2名・議決権行使書73名）が出席しました。議長に大崎市岩出山の栗生時雄氏を選任し議事に入り、提出した全議案12案件は、いずれも原案通り可決されました。議事の内容は次のとおりです。

【第一号議案】

令和5年度 事業報告書、貸借対照表、損益計算書、剰余金処分案、注記表、附属明細書及び監事の監査報告承認の件

【第二号議案】

令和6年度 事業計画に関する件

【第三号議案】

令和6年度 役員報酬に関する件

理事 【627万円以内】

監事 【78万円以内】

【第四号議案】

令和6年度 余裕金預入先に関する件

・七十七銀行

・ゆうちょ銀行

・古川農業協同組合

・加美よつば農業協同組合

・新みやぎ農業協同組合

【第五号議案】

令和6年度 借入金最高限度を定める件 【金 2億円】

【第六号議案】

令和6年度 一組合員に対する貸付金額の最高限度を定める件



【第七号議案】

貸付金額 【50万円以内】

令和6年度 一組合員の負担する債務保証限度並びに年度内における債務保証の最高限度を定める件

・一組合員の負担する債務保証限度

【金 100万円】

・債務保証の最高限度

【金 400万円】

【第八号議案】

規約の一部改正に関する件

功 労 者 の 表 彰

長年森林組合に貢献された方々に感謝状が贈られました。長い間ありがとうございました。

(敬称略)

役員

阿部 健二 (涌谷町)
今野 長敏 (色麻町)
高橋 鉄夫 (大崎市鳴子温泉)

推進委員

高橋 源 (大崎市岩出山)
小高 幸夫 (大崎市三本木)
桜井 正巳 (大崎市松山)
遠藤 軍治 (涌谷町)

ホームページを リニューアルしました!

新しくなったホームページでは、事業内容はもちろん求人情報や事業をお申込みいただけるの流れを詳しく紹介しています。ブログも掲載していますので、是非ご覧ください!

『大崎森林組合』で検索、もしくはQRコードからアクセス♪



組合員の皆様へのお願い

下記の事項が生じた場合には組合員資格に関する手続きが必要になります。該当される方は当組合までご連絡ください。ご協力をお願いいたします。

1. 名義人死亡
2. 共有林の代表者の変更
3. 住所変更

新職員インタビュー



業務課 技師 たて うち ふみと 館 内 史

Q 大崎森林組合に入ろうと思ったきっかけは何ですか？

A 中学生のとき祖父に連れられて山の枝打ち作業を手伝ったときの辛くもあり楽しくもあった記憶が大人になってからも忘れることができなかつたことが林業に携わりたいと思った一番のきっかけです。

Q 大崎森林組合の雰囲気はどのような感じですか？

A 皆さん和やかで優しく、わからないことがあれば何でも教えてもらえるので、仕事しやすい環境だと思います。

Q 仕事で一番大変だと感じたことは何ですか？

A 山に行つて現地の調査をしてきたと思つたら、事務所に戻りパソコンに向かつてデータ入力をしてと、ひとつの流れとして様々な仕事をこなさなければならぬことが、慣れるまで大変でした。

一緒に働く仲間を募集しています！

ご連絡は
総務課長
ゆさ 遊佐まで！



一般事務及び現場管理職員

仕事内容：伐採現場の作業指示、森林調査、事務処理、現場撮影管理
 応募資格：林業に意欲があるかた
 給 与：160,000円
 賞 与：年2回 前年度実績あり

技術職員

仕事内容：森林伐採 刈払など現場作業
 応募資格：林業に意欲があるかた
 給 与：基本給 178,400円 ~194,010円
 賞 与：年2回 前年度実績あり

ホームページに詳しい求人内容を掲載しておりますので是非ご覧ください！

運 営 機 構 図

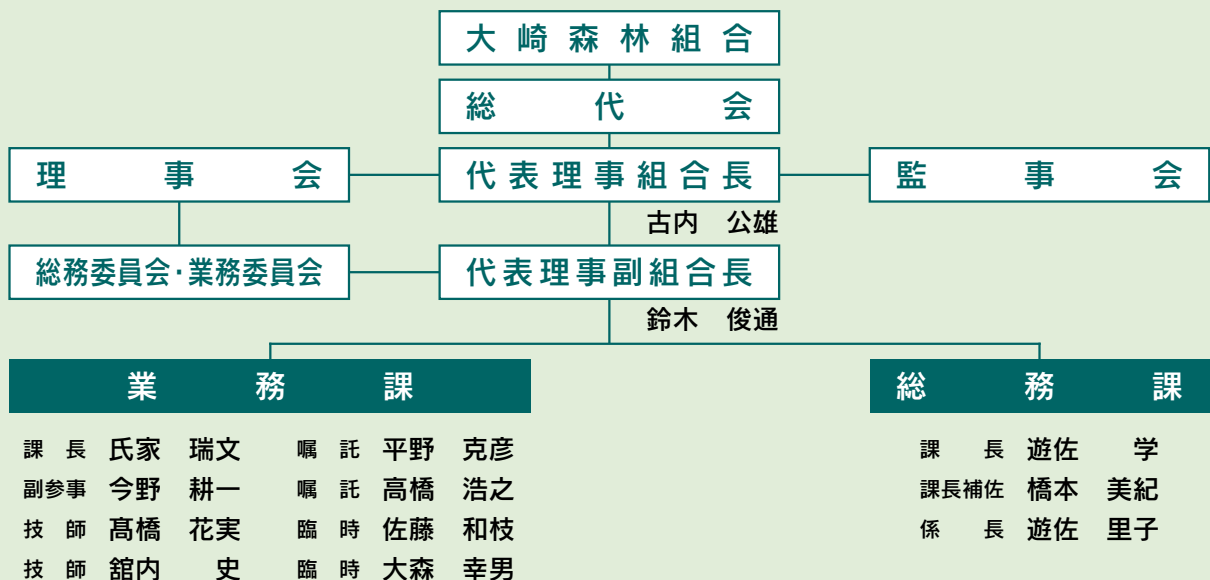

令和5年度 貸借対照表

令和5年12月31日現在
(単位：円)

科 目	金 額	科 目	金 額
資 産 の 部		負 債 の 部	
流 動 資 産		流 動 負 債	
1. 現金	275,495	1. 受託販売代金預り金	5,908,865
2. 預金	248,509,455	2. 買掛金	0
3. 手形	0	3. 未払金	42,767,103
4. 売掛金	765,370	4. 未払い法人税	19,800,000
5. 未収金	16,822,305	5. 前受金	9,936,620
6. 棚卸資産	19,461,404	6. 預り金	14,260,483
7. 請負林産勘定	6,108,552	流動負債合計	92,673,071
8. 森林整備勘定	25,546,889	固 定 負 債	
10. 立替金	8,757,946	1. 長期借入金	0
11. 差入保証金	600,000	2. 退職給付引当金	27,702,535
12. 仮払金	0	固定負債合計	27,702,535
13. 前払い費用	0	負 債 合 計	120,375,606
流動資産合計	326,847,416		
固 定 資 産		資 本 の 部	
有形固定資産		出 資 金	
1. 建物	20,460,310	1. 出資金	158,372,000
2. 建物付属設備	5,699,071	未払込出資金	△ 51,196
3. 構築物	923,667	出資金合計	158,320,804
4. 機械装置	9,215,116		
5. 車両運搬具	25,998	剰 余 金	
6. 工器具備品	1,467,293	1. 法定準備金	34,000,000
7. 土地	7,555,640	2. 資本準備金	919,254
8. 森林	11,663,331	3. 任意積立金	62,000,000
有形固定資産【合計】	57,010,426	(損失補填積立金)	14,000,000
無形固定資産		(施設設備等拡張積立金)	
1. 電話加入権	414,000	4. 当期末処分剰余金	43,916,673
無形固定資産【合計】	414,000	①当期剰余金	3,887,705
外部出資		②前期繰越剰余金	
1. 系統出資金	51,745,000	剰余金合計	158,723,632
2. 系統外出資金	803,200	資 本 合 計	317,044,436
外部出資【合計】	52,548,200	負 債・資本合計	437,420,042
その他固定資産			
1. 長期預け金	600,000		
その他固定資産【合計】	600,000		
固定資産合計	110,572,626		
資 産 合 計	437,420,042		

令和5年度 損益計算書

自 令和5年1月1日
至 令和5年12月31日
(単位：円)

損益計算書

損益計算書の明細

科 目	金 額	部 門	費 用	金 額	収 益	金 額	損 益
I 事業総損益			指導費	1,373,089	賦課金	0	
1. 事業総収益	519,900,969	指 導	情報費	500,225	指導補助金	0	
2. 事業総費用	370,266,662		計	1,873,314	計	0	△1,873,314
事業総利益	149,634,307						
II 事業損益			販売品売上原価	2,177,896	販売手数料	594,290	
1. 人 件 費	55,099,174	販 売	林産品売上原価	117,737,383	林産手数料	879,594	
2. 旅費交通費	823,504		販売雑費	11,830,943	販売品売上	3,781,157	
3. 事 務 費	2,303,289		請負林産原価	105,229,720	林産品売上	158,725,349	
4. 業 務 費	1,826,230		計	236,975,942	販売雑収入	185,166,807	
5. 諸税負担金	7,559,097				請負林産収入	7,435,852	
6. 施 設 費	21,139,121		加工品売上原価	3,547,419	計	356,583,049	119,607,107
7. 雑 費	659,000		計	3,547,419	加工品売上	346,543	
事業管理費計	89,409,415	加 工			加工雑収入	0	
事業利益	60,224,892				計	346,543	△3,200,876
III 事業外損益			森林整備費	34,714,386	森林整備収入	58,758,789	
1. 事業外収益	1,213,671	森 林 整 備	作業道工事費	2,996,550	作業道工事収入	121,325	
2. 事業外費用	140,351		計	37,710,936	森林整備手数料	4,136,000	
事業外損益	1,073,320				計	63,016,114	25,305,178
経常利益	61,298,212						
IV 特別損益			調査費	37,081,958	調査収入	47,220,528	
1. 特別利益	2,451,261	森 林 利 用	利用施設維持費	34,186,291	利用料	36,783,193	
2. 特別損失	172,000		病害虫防除費	743,913	病害虫防除収入	1,298,000	
特別損益	2,279,261		利用雑費	10,910,355	委託管理収入	2,177,993	
税引前当期純利益	63,577,473		委託管理費	3,114,956	造林補助金取扱手数料	5,013,993	
法人税及び住民税額	19,660,800	森 林 整 備	計	86,037,473	利用雑収入	2,329,189	
当期純利益	43,916,673				森林保険手数料	163,858	
前期繰越剰余金	3,887,705				計	94,986,754	8,949,281
当期末処分剰余金	47,804,378						
剰余金処分額			事業物資売上原価	4,085,608	事業物資売上	4,903,089	
当期末処分剰余金	47,804,378	物 購 買 事 業	事業物資購買雑費	27,670	事業物資雑収入	56,120	
法定準備金	10,000,000		計	4,113,278	計	4,959,209	845,931
任意積立金		物 購 買 生 活	生活物資売上原価	8,300	生活物資売上	9,300	
損失補填積立金	17,000,000		生活物資購買雑費	0	生活物資雑収入	0	
施設設備等拡張積立金	17,000,000		計	8,300	計	9,300	1,000
当期繰越剰余金	3,804,378		計	127,869,987	計	162,971,377	35,101,390
合 計	370,266,662		合 計	519,900,969	合 計	149,634,307	

宮城県森林組合連合会 木材市況 5月

	樹種	材長	径級	高値	中値
大 衡	スギ	3.00m	20~32cm	—	—
		4.00m	10~13直曲	—	9,000
			14~18直曲	—	9,000
			20~22cm	—	12,800
			24~34cm	13,300	12,500
			36~	15,000	12,000
			大曲り	8,500	7,800
	ヒノキ	2.00m	20~32cm	—	14,000
		4.00m	18~30cm	16,500	15,000
	備考	開催日			9日
出品量			1375㎡		
販売量			1235㎡		
販売率			89%		
広葉樹 販売実績	サクラ 2.20m-36cm		33,600円/㎡		
	クリ 2.20m-36cm		28,900円/㎡		

令和6年度 損益計画

科目	金額
I 事業総損益	
1. 事業総収益	443,750,000
販売	291,850,000
加工	2,520,000
森林整備	149,380,000
2. 事業総費用	351,009,000
指導	1,840,000
販売	224,125,000
加工	2,500,000
森林整備	122,544,000
事業総利益	26,836,000
II 事業損益	
1. 人件費	59,186,000
2. 旅費交通費	1,000,000
3. 事務費	2,500,000
4. 業務費	2,430,000
5. 諸税負担金	1,800,000
6. 施設費	18,685,000
7. 雑費	700,000
事業管理費計	86,301,000
事業利益	6,440,000
III 事業外損益	
1. 事業外利益	1,298,000
2. 事業外費用	150,000
事業外損益	1,148,000
経常利益	7,588,000
IV 特別利益	
1. 特別利益	2,010,000
2. 特別損失	0
特別損益	2,010,000
税引前当期利益	9,598,000
法人税及び住民税	2,200,000
当期剰余金	7,398,000
前期繰越剰余金	3,804,378
当期末処分剰余金	11,202,378

「農中森力基金」第10回
助成金事業に選出されました！

大崎森林組合として「公益信託農林中金森林再生事業」、通称「農中森力（もりぢから）基金」第10回助成金事業に申請応募しましたところ、助成金を受けることが決定しました。

【鳴子温泉「雫の森」再生プロジェクト】と題し、鳴子地域にある焼石亦共有林がテーマで、水生生物多様性の森「混交林」「溪畔林」づくりをするプロジェクト内容となっております。

近年、共有林組合員の高齢化により森林整備に手が行き届かず、水源かん養機能（保安林）が機能せず放置されている状態が続いています。

また、地球温暖化や戦後植えられた木々の皆伐により、川の水量が渇水し源流に住む溪流魚などに危機的状況が与えられています。

溪流魚の自然産卵を目標とした川の水量確保や、森林環境づくりをするためにも「雫の森」再生プロジェクトを成功させ、全国に普及するよう森林整備事業に取り組んでいく所存です。

木の伐採をご検討の皆様へ

現在、居久根や山林の伐採など多数のお申し込みをいただいている状況です。そのため1年から2年ほどお待ちいただく場合がございます。一度お電話にてご相談ください。

【発行：大崎森林組合】

宮城県大崎市岩出山下野目字長田129-1

TEL：0229-72-1412

FAX：0229-72-3412